FLASH SU UNA "FESTA"

E' di prassi, ogni anno, tirare le somme sulla più solenne manifestazione religiosa e folkloristica cittadina: la Festa della Madonna dell'Udienza.

Dal punto di vista religioso la « festa » ha richiamato ogni sera, per tutto l'ottavario, un'immensa folla di fedeli che sino a tarda ora gremivano il Santuario cantando il rosario in dialetto, seguendo la celebrazione eucaristica e ascoltando il commento alla « Parola di Dio ».

Riuscitissima la processione favorita da un clima mite, eccezionalmente primaverile, nonostante i temporali dei giorni precedenti alla Festa.

I COMITATI E IL COMITATO

L'apprensione più viva, da parte degli osservatori ed organizzatori della Festa, si è avuta per l'esperienza del nuovo tipo di raccolta, avvenuta per tassazione e non più per spontanea iniziativa, spremuta attraverso le « coppate » domenicali.

Non siamo in grado di anticipare quale esito l'introduzione di questa iniziativa abbia avuto in questo primo anno. Possiamo solo ragguagliare i nostri lettori circa l'accoglienza avuta nell'opinione pubblica cittadina.

I sambucesi hanno tirato un respiro. Finalmente! L'eliminazione delle diecine di « spremute », non poteva non avere gradito accoglimento. I « soliti evasori » hanno recriminato; alcuni si sono persino rifiutati di dare il contributo stabilito o un qualsiasi contributo. Sono stati quelli che in vita loro non hanno mai dato un soldo per la festa.

Sin da ora occorre pensare a quel che si farà per l'anno prossimo: statuto del supercomitato, costituzione del comitato, disciplina amministrativa, etc...

SIMENZA CAVURA E NUCIDDI

Le caratteristiche bancarelle con le vele bianche per proteggere dal sole di maggio le mercanzie di « pizzica e muzzica », vanno cedendo il posto a discutibili baracche di legno a colori sgargianti. Meno frequenti per la via cittadina principale - Corso Umberto - i venditori di semenza tostata, di nocciolini, di arachidi, che allietavano la baraonda festaiola con il loro caratteristico: « Simenza cavura e nuciddiiii! ».

UN PUGNO IN UN OCCHIO

Ma la stonatura più grossa è stata l'aver fatto installare sulla Piazzetta della Vittoria il Luna Park che ha occupato l'intera area della piazza. Un vero pugno in un occhio!

E' venuto meno il respiro all'intera cornice della Festa che in quel punto trova la sua area naturale. Abitualmente l'immensa folla, che assiste all'uscita e all'entrata della Madonna, all'inizio e alla fine della processione, si affolla in quella piazza; gli impienti dell'autoscontro quest'anno non lo hanno consentito.

Si spera che nei prossimi anni non si ceda nel concedere facilmente una piazzetta come quella antistante il Santuario per un Luna Park.

LA CORSA DEI CAVALLI

Suggestiva ed attraente la « corsa dei cavalli ».

Nessun incidente, ottima la disciplina, ottimo il servizio d'ordine, tradizionale e vivace la bagarre di li « giannittari ».

Ad evitare la slealtà e le contese al momento della partenza occorre creare un dispositivo che consenta lo scatto dei cavalli sul Corso quanto più possibile contemporaneamente.

Offerte raccolte per la festa dell'Udienza 1971 dal Comitato di Brooklyn per l'Illuminazione

In data 12 maggio sono stati consegnati per mezzo di Mr. Gaspare Maggio, venuto a trascorrere un po' di tempo in Sambuca, la somma di 605 dollari raccolti dal Comitato pro illuminazione Madonna dell'Udienza di Brooklyn, composta dai signori FELICE VETRANO, MARIO MAGGIO, VINCENZO RIZZUTO. - Il Comitato Sambucese pro illuminaizone, nel pubblicare sulle colonne del nostro giornale i nominativi e le rispettive somme donate, ringrazia il Comitato americano e tutti i sambucesi di Brooklyn che sono stati tanto generosi

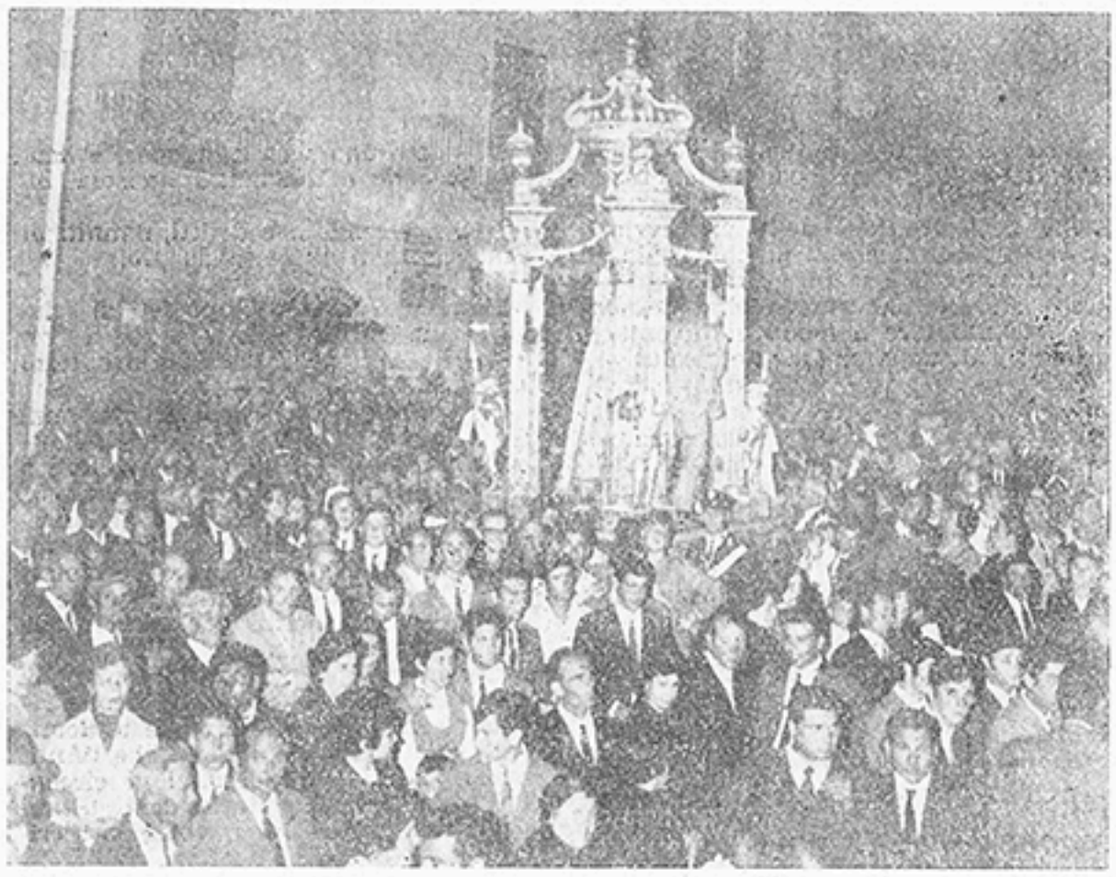

Sambuca Un momento della suggestiva processione della Madonna dell' Udienza lungo il Corso Umberto I

Le offerte sono in dollari:

Vetrano Felice, 5.00; Maggio Mario, 5.00; Vincenzo Pizzuto, 5.00; Tamburello Gaspare, 5.00; Melchiorre Trubiano, 5.00; Antonietta Fontana, 5.00; Maria Pinelli, 10.00; Lamanno Gaspare, 5.00; Giuseppe Guasto, 3.00; Filippo Di Leonardo, 10.00; Gaspare Glorioso, 10.00; Antonino Colletti, 5.00; Caterina Ingarra Staiano, 5.00; Charles D'Aiuto, 5.00; Vincenzo Mannina, 5.00; Domenico Clemente, 5.00; Girolamo Ferraro, 5.00; Alessio Ciaccio, 5.00; Anna Becckina, 2.00; Andrea Lo Cicero, 3.00; Vincenza Antoniello, 5.00; Tommaso Maurici, 2.00; Antonino Bondì, 5.00; Giovanni Abruzzo, 2.00; Vitina Scaccia, 5.00; Ignazio Lombardo, 3.00; Vincenzo Milillo, 5.00; Calogero Colletti, 5.00; Domenico Sciamè, 5.00; Frank Sparacino, 2.00; Giorgio Damiano, 2.00; Nicolò Femminella, 5.00; Andrea Inzirillo, 2.00; Vincenza Frisina, 2.00; Antonino Pumilia, 5.00; Vincenzo Alcamo, 5.00; Giuseppina Trapani, 1.00; Francesco Gulotta, 10.00; Nunzio Fontana, 5.00; Teresa Guasto, 3.00; Martino Ribecca, 5.00; Vito Cacioppo, 4.00; Rosa Le Vigne, 30.00; Baldassare Giudice, 10.00; Anna Armato, 5.00; Filippo Verde, 2.00; Girolama Gisone, 5.00; Saverio Milici, 5.00; Rosalia Mulè, 5.00; Giuseppe Salerno, 5.00; La Marca Paolo, 5.00; Calogera Arbisi, 2.00; Rose Giaccone, 5.00; Lena Adams, 5.00; Vincenzino La Marca, 2.00; Pellegrino Tamburello, 5.00; Pietro Cipolla, 2.00; Antonio Parisi, 5.00; Antonio Verde, 2.00; Stefano Verde, 2.00; Antonino Cipolla, 5.00; Stefano Cipolla, 5.00; Baldassare Guarino, 5.00; Giuseppe Margiotta, 2.00; Calogero Maurici, 1.00; Antonina De Vito, 10.000; Antonino Mandalà, 3.00; Dr. Nicolas A. Maggio, 10.00; Francesco Catalanello, 5.00; Calcagno Nicolò, 5.00; Biagio Sagona, 3.00; Calogero Ciaccio, 5.00; Lena Guasto, 5.00; Fanny Bilà, 20.00; Mary Margiotta, 3.00; Leo Caruso, 5.00; Lena Di Salvo, 5.00; Franca Vaccaro, 3.00; Sparacino Vito, 2.00; Pellegrino Montalbano, 2.00; Salvatore Sparacino, 2.00; Michele Lombardo, 5.00; Francesco Riggio, 5.00; Gispare Maggio, 5.00; Calogero Marchese, 3.00; Giuseppe Cusenza, 5.00; Benny Montalbano, 5.00; Gaspare Maggio, 5.00; Giacomo Vetrano, 10.00; Antonino Salvato, 5.00; Baldassare Becchina, 3.00; Antonino Scibona, 5.00; Antonino Salvato, 5.00; Domenico Gurrera, 5.00; Antonino Maggio, 3.00; Joe Cicio, 5.00; Giuseppina Salvato, 5.00; Charles Vaccaro, 2.00; Peter Cimino, 5.00; Frank V. Gallo, 5.00; Matteo Giudice, 5.00; Michele Buscemi, 5.00; Andrea Cicero, 2.00; Audenzio Ciaccio, 5.00; Mary Di Como, 5.00; Luigino Russo, 10.00; Joseph Parisi Jr., 10.00; Giuseppe Parisi, 10.00; Giuseppe Romano, 3.00; Caterina Mangiaracina, 5.00; Vita Buscemi, 5.00; Felice Cicero, 5.00; Oddo Nunzio, 10.00; Oddo Filippo, 10.00; Salvatore Lo Cicero, 5.00; Domenico Interrante, 5.00; Frank Interrante, 5.00; Rosario Inerrante, 5.00; Marino Maggio, 5.00.

Totale dollari 605.00.

Maria Francesca e Pasquale Maggio

NOZZE D'ORO

Il due giugno i coniugi MARIA FRANCESCA e PASQUALE MAGGIO, circondati da un centinaio di persone tra parenti ed amici, hanno celebrato i cinquant'anni di matrimonio, la cui data ricorreva il 28 aprile scorso.

Dopo la cerimonia religiosa, i festeggiati hanno tenuto un pranzo in un ristorante di Adragna, per i settanta intervenuti, tra i quali — superfluo dirlo — erano gli otto figli con relativi generi e nuore e i sette nipoti.

Singolare e commovente nota: i cugini Giacoma e Joe Maggio di Chicago sono venuti da Chigaco per partecipare a questa imponente festa di famiglia.

Presenti, tra gli altri, lo On. Dott. Raffaello Rubino e il Parroco Don Mario Risolvente.

Ai felici coniugi, ai figli e ai congiunti tutti porgiamo felicitazioni e rallegramenti.

Montalbano Domenico & Figlio
CUCINE COMPONIBILI GERMAL
MATERASSI PERMAFLEX
MOBILI
Corso Umberto I - SAMBUCA DI SICILIA

Corso Umberto I, 90
92017 Sambuca di Sicilia (AG)
MICHELE CALOROSO
Concessionaria LATTE FIORE
intero - semigrasso - scremato
Via Monarchia

Arredamenti e macchine per Ufficio
Vittorio Correnti
Corso Umberto I n. 137
SAMBUCA DI SICILIA (AG)

RICAMBI ORIGINALI AUTO-MOTO
Giuseppe Pumilia
Corso Umberto, 90 (Sambuca di Sicilia)