SAMBUCA PAESE

Ieri - oggi - domani

I vostri bimbi sul nostro giornale

Questi due vispi bambini sono i cuginetti Giuseppe Franzone e Gianfranco Cacioppo. Si sono rivisti dopo il terremoto ed esprimono la loro gioia con un fresco sorriso Gianfranco con i genitori Pietro e Rita si trova in Svizzera, mentre il piccolo Giuseppe scorazza per la via San Michele arricchendo di giorno in giorno il suo vocabolario tra le risate e la gioia di quanti gli vogliono bene

IL CONSIGLIO DI CIRCOLO

Il nuovo direttore didattico, dottor Nicola Lombardo, fra l'altro ha apportato una formula nuova nella organizzazione del suo lavoro. Ha costituito il Consiglio di circolo che ha lo scopo di discutere democraticamente i problemi che interessano la classe insegnante per lo svolgimento più sereno e più fruttuoso della attività scolastica.

Fanno parte del Consiglio di circolo i rappresentanti delle 5 classi elementari. Sono stati eletti:

Per la prima, l'insegnante Di Giovanna Giuseppe;

Per la seconda, l'insegnante Celidonia Mangiaracina;

Per la quinta l'ins. Andrea Ditta.

Sono stati nominati fiduciari gli insegnanti Giorgio Amodeo e Baldassare Gurrera.

ASSISTENZA SCOLASTICA

Il Consiglio di amministrazione del Patronato scolastico, riunitosi il 22 scorso, dopo avere ascoltato le relazioni del presidente dottor Giovanni Miceli, coadiuvato dal segretario Andrea Ditta, ha approvato alla unanimità il bilancio consuntivo 1967-68 e preventivo 1968-69.

Nel corso della riunione è stata decisa un'opera massiccia di assistenza che consisterà nella fornitura di indumenti, calzature, medicine, refezione, oggetti di cancelleria alla popolazione scolastica.

La scuola sarà così sempre più vicina alle esigenze di chi la frequenta.

PRONOSTICI RISPETTATI (!!!!)

Nino Ferrara è stato proclamato vincitore del concorso ad un posto di primo applicato bandito a suo tempo dalla Amministrazione Comunale.

IMPIEGO O DIMISSIONI?

Saranno assunti prossimamente due tecnici presso il Comune per espletare le pratiche inerenti il terremoto. Secondo le previsioni (circolano insistenti le voci) i preferiti dovrebbero essere il geometra Giovanni Maniscalco ed il geometra Salvatore Mangiaracina. In tal caso quest'ultimo dovrebbe dimettersi da consigliere comunale della D.C.

VIA EDUCANDARIO

La ditta Renna sta procedendo con alacrità alla ultimazione dei lavori di Via Educandario. L'opera è stata finanziata dall'Assessorato Regionale ai LL.PP. Il suo importo è di 24 milioni di lire.

UN UOMO DI SCUOLA

Il professor Giovanni Cusenza che per circa cinque anni ha retto la presidenza della Scuola Media, è ritornato all'insegnamento.

Nell'espletamento del suo incarico ha manifestato le sue nobili doti di umanità e di comprensione ed ha dato il suo prezioso contributo per il miglioramento ed il potenziamento della scuola.

DUE NEONATI

Terzogenito in casa del nostro amico Nino Vinci (alias Russeddu).

Il piccolo Leo è nato *in Adragna il 22 novembre scorso.*

Alla felice ,coppia i nostri auguri e... mille di questi giorni.

Anche la casa dell'amico Giuseppe Sciamè dipendente municipale è stata allietata dalla nascita del piccolo Giacomo, il quale è venuto a fare compagnia ai tre tratellini.

LE NUOVE LEVE DELLA PULIZIA

Due netturbini saranno assunti dalla Amministrazione Comunale nei primi giorni del 1969.

OTTIMI LIBRI E SCARSI LETTORI

Ia biblioteca comunale ha ripreso la sua attività. Rimane aperta al pubblico per due ore al giorno dalle 18 alle 20.

Nel giro di due anni la biblioteca, malgrado la parentesi del terremoto, è stata aumentata con 520 nuovi volumi, cioè si è passati da 494 a 1014 volumi.

Tuttavia, malgrado ogni sforzo, i cittadini restano indifferenti alla buona lettura.

UNA TAVOLA CALDA

Sambuca si aggiorna anche in materia culinaria. E' stata aperta infatti una nuova tavola calda nel Corso Umberto I.

E' gestita dai coniugi Di Prima.

FORSE DURERA'

Il bar Zabuth sito in via Nazionale, ha cambiato gestione.

Rientrando dall'estero Michele Munisteri collaborato validamente dalle sue figliole, ha dato una nuova funzionalità al bar.

Il locale è sempre affollato fino a tarda ora. Esso funziona anche da tavola calda e da ristorante.

Molti buongustai non solo sambucesi ma anche dai paesi vicini, trascorrono molto spesso allegre serate riuniti attorno ad un tavolo intenti a consumare appetitose pietanze.

NUOVA GESTIONE AL CONSORZIO AGRARIO

Il Consorzio Agrario ha riacquistato la sua vera funzione con la nuova gestione del giovane insegnante Pietro Sciortino, fidanzato di Fanny Maggio.

E' stata incrementata l'attività di consulenza e di fornitura dei prodotti agricoli e mangimistici. Il Consorzio è centro di smistamento anche per i paesi viciniori, devastati dal terremoto. E' stata intensificata la vendita di attrezzi e ricambi agricoli.

ARRIVI E PARTENZE

Il dottor Giovanni Serina che ha sostituito per circa sei mesi il Segretario Comunale La Corte, ha lasciato la nostra cittadina per trasferirsi a Niscemi, dove attualmente si trova.

In questi giorni è ritornato il Segretario La Corte che ha ripreso il suo lavoro dopo lunghi mesi di forzata inattività.

NUOVO MA NON IGIENICO

E' da alcuni giorni in funzione un nuovo automezzo della nettezza urbana. Anche se è più capace del precedente per il trasporto della immondizia, mal si adatta alle esigenze igienico-sanitarie, in quanto tutto resta allo scoperto. Cosa si aspetta a renderlo più funzionale?? Basterebbe istallare un caricatore automatico o quanto meno coprendo il cassettone in modo da evitare eventuali cadute della immondizia.

UNA PIACEVOLE ECCEZIONE

Finalmente al cine Elios è stato proiettato un capolavoro della cinematografia di questi ultimi tempi: « Il dottor Zivago ». Dopo la breve ed inaspettata perentesi, si è ritornati alla normalità, cioè ai vecchi films, ai western ed ai polpettoni storici. Vogliamo augurarci che di tanto in tanto almeno due volte al mese si possa assistere alla proiezione di film più recenti, più nuovi, più interessanti.

UN NUOVO POSTINO

La terza zona postale del nostro paese è stata assegnata al Signor Rosario Ferrario che per 22 anni è stato titolare a S. Margherita Belice.

La zona è compresa tra le vie Marconi, Orfanotrofio, Baglio grande, Corso Umberto I, Franklyn, Campisi, Mugnai, Garraffello.

Il Ferraro si è immediatamente ambientato e ci risulta che già conosce tutti gli abitanti della zona di sua competenza. Dalle nostre colonne gli auguri di buon lavoro.

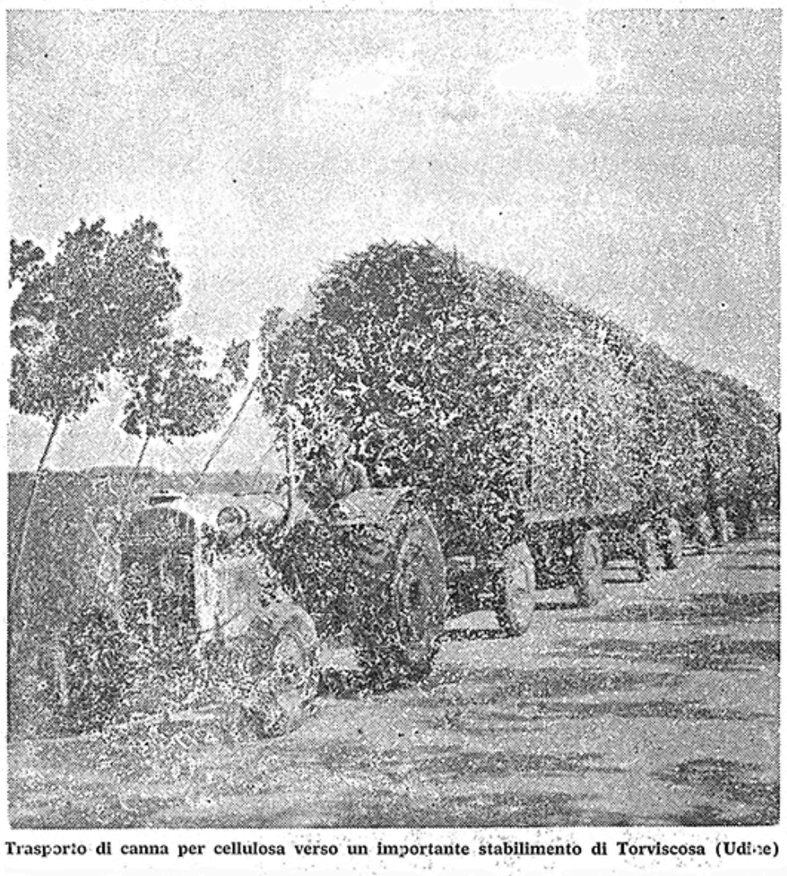

Trasporto di canna per cellulosa verso un importante stabilimento di Torviscosa (Udine)

Enti di sviluppo e meccanizzazione agricola

Con la approvazione del disegno di legge governativo per il riordinamento fondiario e lo sviluppo della proprietà coltivatrice, 340 miliardi di lire saranno messi a disposizione dei lavoratori della terra che intendono acquistare un fondo da coltivare direttamente. Per gli Enti di Riforma sono stati finora spesi 650 miliardi di lire per 750 mila ettari, con un investimento medio di lire 900.000 per ettaro. Ultimata la fase di distribuzione delle superfici soggette a Riforma Fondiaria, nuove leggi approvate prevedono la costituzione di « Enti di sviluppo », con campiti di fondamentale importanza per lo sviluppo della economia agricola italiana. Spetta ad essi di assicurare una maggiore produttività agricola nelle zone di loro competenza, e quindi essi devono rivedere le strutture fondiarie esistenti, diffondere la pratica irrigua, localizzare le colture, favorire l'introduzione dei mezzi tecnici moderni, assicurare a tutte le aziende il credito di esercizio a basso tasso d'interesse, ovviare alla sperequazione nella distribuzione del reddito agricolo, rivedere la rete distributiva dei prodotti agricoli e costruire degli impianti cooperativi allo scopo di consentire ai produttori di essere presenti, e con peso determinante, nello stesso settore distributivo. Nel corso del 1966 il ritmo della meccanizzazione agricola in Italia è ulteriormente progredito contribuendo efficacemente ad un notevole incremento della produttività agricola (nella decorsa campagna si sono registrate punte elevate nei raccolti di olive, grano, uva). La iscrizione di nuove macchine nel 1966 è stata di 137.072 unità motorizzate di cui 46.738 trattrici nuove di fabbrica, 33.799 motofalciatrici, 17.833 motocoltivatrici, 13.600 motozappatrici, e 6.000 mietitrebbiatrici azionate a carburante agevolato

Trasporto gratuito

Dal primo ottobre gli alunni delle medie e delle elementari che abitano nelle contrade distanti dalla sede scolastica (baraccopoli della Conserva, case di Adragna, Cappuccini) usufruiscono del trasporto gratuito.

E' infatti in funzione un autobus, il cui proprietario è Saverio Alessi. La spesa a carico del Patronato scolastico ammonta a 3 milioni annui.

MANDRIE IN PAESE?

In agitazione gli allevatori di bovini, caprini ed ovini. In un ordine del giorno consegnato al Sindaco il 9 novembre scorso, hanno chiesto lo immediato intervento delle autorità competenti.

Infatti data l'assoluta mancanza di pascoli, i capi di bestiame rischiano una sicura morte.

Se le autorità non interverranno tempestivamente non sarà improbabile vedere le strade e le piazze di Sambuca infestate da pecore, capre, vacche.

LA BARACCOPOLI DEI CAPPUCCINI

Sono in fase di ultimazione i lavori per la collocazione di una nuova baraccopoli in contrada Cappuccini. Le baracche in legno, circa 37, sono state costruite da tutti i falegnami di Sambuca.

STORIA DI UNA PESCHERIA

Per la frettolosità e la imperizia con cui si è proceduto alla demolizione dell'ospedale P. Caruso, è stata gravemente danneggiata la pescheria comunale. Comunque lo accesso sarebbe stato impossibile perchè è stato innalzato un muro che chiude la via P. Caruso al traffico. In conseguenza di ciò ai pescivendoli è stato permesso di collocare le bancarelle sul marciapiedi del Corso nella parte antistante la chiesa del Carmine. Con ordinanza del Sindaco resa indispensabile dalle necessità igieniche, sono state abolite le bancarelle. I pescivendoli hanno rimediato adibendo a pescheria due locali: il primo situato all'altezza del vicolo Abruzzo, l'altro di fronte al Bar Caruso.

IL POSTINO SPAESATO

In questi giorni girovaga con aria disorientata ed indecisa un postino proveniente da un altro paese e che sostituisce il titolare Nunzio Oddo.

Il poveretto suda le proverbiali « sette camicie » prima di recapitare una lettera o una cartolina. Si informa, chiede a destra e a sinistra, va avanti e indietro, guarda con aria enigmatica gli angoli delle strade alla ricerca dello sconosciuto destinatario.

Perchè la direzione delle poste non ha dato l'incarico ad un supplente locale dal momento che a Sambuca ce ne sono di bravi ma disoccupati?

L'ULTIMA SCUOLA DI CAMPAGNA

Le insegnanti delle scuole sussidiarie non fanno più le maestre di campagna. Infatti dopo la chiusura delle loro scuole sono state distaccate presso la direzione didattica locale.

Sono: Elia Cannova, Rita Bilello, Caterina Vinci.

Resiste tenacemente sulla breccia il dinamico Tommaso Gulotta, il quale da dieci anni prodiga tutti i suoi sforzi per la civilizzazione dei pastorelli di Giuliana.

Una lettera del Preside

"Scuola Media, fattore di sviluppo,,

Il Preside della Scuola Media di Sambuca, Prof. Vincenzo Candela, a seguito dei nostri auguri per l'alto compito che svolge in seno alle giovanissime leve sambucesi, ci ha così risposto:

Ill.mo Sig. Direttore,

La ringrazio, unitamente ai suoi collaboratori, per l'altissimo apprezzamento rivolto alla mia semplice persona nel numero 89 del Suo mensile: « La Voce di Sambuca ».

Cercherò, nei limiti a me consentiti e, con la azione congiunta dei colleghi della Scuola Media di Sambuca, di far sì che la Scuola di base per tutti i cittadini diventi un autentico strumento di trasformazione sociale e civile, mobilitando la responsabilità, la capacità e la buona volontà di tutti allo scopo di inserire la « Nuova » Scuola Media come fattore centrale di sviluppo della nostra società, ma soprattutto, come fattore di autentica personalizzazione educativa per la salvaguardia di ogni individuale ripresa umana in cui s'incarna e si attua il disegno provvidenziale del Creatore. Colgo l'occasione per esprimerLe i sensi più alti della mia stima unitamente a tanti cordiali distinti ossequi.

Vincenzo Candela

STACCATE da questa pagina il modulo del c.c.p., riempitelo e portatelo subito all'Ufficio postale per la normale operazione.

Salvatore CARUSO E' morto all'alba

Il 26.enne Salvatore Caruso è stato una vittima indiretta del terremoto. Non è morto mentre la terra si muoveva seppellendo uomini e cose. La sua giovane esistenza è stata stroncata nei giorni in cui nel cuore si alimenta più viva la fiaccola della speranza ed il lavoro acquista un valore più vero.

La mattina, prima di recarsi al lavoro, era stato vicino alla fidanzata, l'aveva accompagnata in campagna. I loro animi erano fiduciosi e sereni. Avevano parlato del matrimonio che doveva celebrarsi in primavera. Purtroppo quello doveva essere il loro ultimo incontro. I loro sogni sono crollati come castelli di sabbia nella morte e nel dolore. Salvatore, di buon'ora, mentre un vento gelido di novembre soffiava facendo muovere nel cielo nuvole minacciose, aveva indossato la tuta ed era salito sul nuovo caterpillar giallo. Ha guardato la chiesa dei Vassalli, si è girato attorno, si è fatta l'idea del lavoro da svolgere. Quella chiesetta che era sorta nel 700 nella zona del vecchio castello di Zabuth e della Matrice, aveva riportato gravi danni durante il terremoto del gennaio scorso. La volta ed i muri non avevano retto alle violente scosse ed avevano mostrato le loro ampie crepe. Così era stato decretato il suo destino: la demolizione.

Il Caruso era un operaio di quelli che destano fiducia per l'impegno e la serietà che mettono nel lavoro. Ha iniziato a lavorare: la grossa pala meccanica ha toccato la facciata della chiesa nella parte sinistra. Improvvisamente il muro è crollato seppellendo fra i massi, i conci ed i calcinacci il giovane. Due conci di tufo gli hanno schiacciato il torace, facendo fermare il suo cuore. Le donne del quartiere, accortesi della disgrazia, hanno innalzato al cielo le loro grida strazianti. Passava per caso nelle vicinanze il dottor Giovanni Miceli. Sceso dalla macchina, gli ha praticato, con l'affanno in gola, il massaggio cardiaco, ha fatto delle iniziezioni cardiotoniche. Invano! Salvatore era morto sul colpo. Ho visto il corpo esamine sdraiato per terra; ho guardato il volto muto della gente, ho visto scorrere le lacrime sugli occhi arrossati degli amici, dei parenti, dei conoscenti. Il vento continuava a soffiare più violento, le nuvole diventavano più cupe. E mentre le fronde degli alberi si muovevano, sentivo alla gola un nodo, e nel cuore l'amarezza che nasce allorchè l'assurdo prevale sul sereno scorrere della vita; e pensavo a quella giovane esistenza stroncata nel momento della fioritura.

Andrea Ditta

Gaspare Tamburello Un anno fa

Il 28 ottobre 1967, questo giovane e promettente virgulto, si chinava sul suo stelo stroncato da una fulminea morte.

Ancora vivo è il ricordo delle sue virtù, del fascino dei giovani anni, della dinamica attività del suo lavoro cui dedicava le più accorte qualità, per essere dimenticato dagli amici e da quanti ebbero la fortuna di conoscerlo vivendogli vicino!

Nel primo anniversario della sua improvvisa scomparsa ci è caro ricordarlo ai nostri lettori e in speciale modo ai giovani perchè ne imitino le virtù civiche e morali. Questo ricordo sia di conforto anche alla desolata mamma ed ai congiunti tutti.

Spazio per la causale del versamento.
(La causale è obbligatoria per i versamenti a favore di Enti e Uffici pubblici).

Abbonamento Ordinario L. 1.000

Sostenit. L. .....

.....

Indirizzo:

.....

.....

.....

.....

AVVERTENZE

Il versamento in conto corrente è il mezzo più semplice e più economico per effettuare rimesse di denaro a favore di chi abbia un C/C postale.

Per eseguire il versamento il versante deve compilare in tutte le sue parti, a macchina o a mano, purchè con inchiostro, o mediante penna a sfera il presente bollettino (indicando con chiarezza il numero e la intestazione del conto ricevente qualora già non vi siano impressi a stampa).

Per l'esatta indicazione del numero di C/C si consulti l'elenco generale dei correntisti a disposizione del pubblico in ogni ufficio postale.

Non sono ammessi bollettini recanti cancellature, abrasioni o correzioni.

A tergo dei certificati di allibramento, i versanti possono scrivere brevi comunicazioni all'indirizzo dei correntisti destinatari, cui i certificati anzidetti sono spediti a cura dell'Ufficio conti correnti rispettivo.

Il correntista ha facoltà di stampare per proprio conto i bollettini di versamento, previa autorizzazione da parte dei rispettivi Uffici dei conti correnti postali.

Tipografia Cav. Enzo Gallo Tel. 20655 - Agrigento